Amtsblatt

DER GEMEINDE UNTERMARCHTAL

HERAUSGEBER: BÜRGERMEISTERAMT UNTERMARCHTAL

Gemeindeverwaltung und Infozentrum, Bahnhofstraße 4
Telefon 07393/917383, Telefax 07393/917384,
Internet: www.gemeinde-untermarchtal.de
E-Mail: info@gemeinde-untermarchtal.de

Öffnungszeiten : **Montag bis Freitag 08.00 bis 12.00 Uhr,**
Montag, Dienstag und Donnerstag 13.30 bis 17.00 Uhr
Mittwochnachmittag GESCHLOSSEN !

13. Januar 2023

Ärztlicher Bereitschaftsdienst
An Wochenenden und Feiertagen unter der einheitlichen Rufnummer:

116 117

Die ärztliche Notrufnummer ist nicht mehr wie gewohnt **nur** am Wochenende erreichbar, sondern **auch an den Werktagen** zu folgenden Zeiten:
Montag bis Freitag 18.00 – 08.00 Uhr
Öffnungszeiten der Notfallpraxis Ehingen:
nur an Samstag, Sonntag, Feiertag von 08.00 bis 22.00 Uhr
Zahnärztlicher Notfalldienst (der Notfalldienst beginnt jeweils am Samstag um 08.00 Uhr und endet am Montag um 08.00 Uhr)
zu erfragen unter der Telefon-Nummer – 0761 120 120 00 –

Wochenenddienst der Sozialstation „Raum Munderkingen“, Kirchhof 3, Munderkingen

Der Wochenenddienst der Sozialstation Raum Munderkingen ist zu erfragen unter der Telefon-Nummer **3882**.

Apotheken-Notdienst:

Der taggenaue Apotheken-Notdienst für Untermarchtal ist abrufbar über
- Telefon unter 0800 0022833 (kostenfrei aus dem Festnetz) oder über das Handy unter 22833 (max. 69 ct/min)

www.lak-bw.de/notdienstportal/notdienstkreis.html

Hinweis: Die gegebenen Informationen über die Notdienste der Apotheken sind unverbindlich, da kurzfristige Tausche möglicherweise nicht mehr rechtzeitig dargestellt/übermittelt werden können. Der Betreiber dieser Portale/Dienste kann keine Haftung für die Richtigkeit der Angaben übernehmen. Um in Notfällen die angegebene Apotheke auch tatsächlich erreichen zu können, ist eine telefonische Kontaktaufnahme mit der gewählten Apotheke zu empfehlen.

Ein neues Jahr hat begonnen.

Ein neues Jahr heißt, neue Hoffnung, neue Gedanken
und neue Wege zum ZIEL.
Auf in ein gutes Jahr!

Termine auf einen Blick

Freitag, 13.01.2023 — **Narrenzunft Untermarchtal**
Fasnetausgrabung

Wir bitten um Beachtung
Das Rathaus ist am Montag den 16. Januar 2023 nachmittags geschlossen.
Ihre Gemeindeverwaltung

Im Monat Dezember 2022 wurde beim Standesamt Untermarchtal folgender Sterbefall beurkundet:

Sr. Matrona Beuter, wohnhaft in Untermarchtal, Freiherr-von-Speth-Str. 9 – gestorben am 17.12.2022 in Untermarchtal, StAmt Untermarchtal S 16 / 2022

Sr. Domitilla Durner, wohnhaft in Untermarchtal, Freiherr-von-Speth-Str. 9 – gestorben am 22.12.2022 in Untermarchtal, StAmt Untermarchtal S 17 /2022

Sr. Hermyla Konle, wohnhaft in Untermarchtal, Freiherr-von-Speth-Str. 9 – gestorben am 23.12.2022 in Untermarchtal, StAmt Untermarchtal S 18 / 2022

Rückgabe Müllbanderolen 2022

Die für den alten Abrechnungszeitraum nicht mehr benötigten Banderolen können in der Zeit vom **03.01.2023 bis 31.01.2023** bei der Gemeindeverwaltung gegen Kostenerstattung zurückgegeben werden. Die Kostenerstattung geschieht in Form einer Bankgutschrift.

Bitte beachten Sie, dass der Rückgabezeitraum eine Ausschlussfrist ist.

Winterdienst und Streudienst in der Gemeinde

Der Winterdienst bzw. Streudienst wird oft durch parkende Fahrzeuge auf der Fahrbahn stark behindert. Dies führt dazu, dass Gehwege nicht freigehalten werden können und dementsprechend zusätzliche Erschwernisse entstehen. Besonders möchte ich darauf hinweisen, dass der Schneeräumschild des Gemeindefahrzeuges eine Breite von 2,80 Metern aufweist. Diese Breite ist auch bei einer Schrägstellung des Schildes nur unwesentlich geringer.

Da nahezu jeder Grundstückseigentümer die Möglichkeit hätte, in der eigenen Hofzufahrt und damit weg von der Fahrbahn zu parken, appelliere ich darum, diese Möglichkeit im Interesse aller Anwohner zu nützen.

Ich bitte deshalb darum, Fahrzeuge möglichst nicht auf der Fahrbahn abzustellen!

Ihr Bürgermeister

WER KANN HELFEN?

Bei uns im Infozentrum/Rathaus wurde angefragt, ob sich jemand finden lassen würde, der unseren neuen Mitbürgern die Deutsche Sprache etwas näher bringen kann.
Wer Lust und Zeit hat darf sich sehr gerne bei uns im Infozentrum / Rathaus 07393 – 917383 melden. Herzlichen Dank.
Ihre Gemeindeverwaltung

Baden-Württemberg
STATISTISCHES LANDESAMT

Bevölkerungsfortschreibung zum 30.09.2022

Die fortgeschriebene Bevölkerungszahl Ihrer Gemeinde **auf Basis des Zensus vom 09.05.2011** beläuft sich gemäß § 5 der Bekanntmachung der Neufassung des Gesetzes über die Statistik der Bevölkerungsbewegung und die Fortschreibung des Bevölkerungsstandes vom 14. März 1980 (BGBl. I, S. 308) zum

30.09.2022 auf:	**885**	**Personen**
Davon männlich:	353	Personen
weiblich:	532	Personen

Ablagerung von Fackelreisig

Es kann wieder brennbares Holzmaterial aus Gartenabraum und ähnlichem beim Fackelplatz abgelagert werden. Dazu wurde ein Bereich für die Anlieferung abgegrenzt. Wir bitten dringend darum das Material nur innerhalb des abgegrenzten Bereiches abzulagern. Auch kann kein Reisig mehr angeliefert werden, falls der abgesperrte Bereich bereits voll ist. In diesem Fall müssten Sie dann das Holzmaterial auf einer normalen Deponie entsorgen.
Bitte beachten Sie weiterhin, dass kein „saftendes" und grünes Reisig abgelagert wird. Sollte festgestellt werden, dass die Vorgaben nicht beachtet werden, wird die Gemeindeverwaltung gegebenenfalls die Duldung für das Anliefern von Reisig und Holz nicht weiter aufrechterhalten können.
Der neue Fackelplatz befindet sich **NORDWESTLICH** vom alten Fackelplatz.

Gemeindeverwaltung Untermarchtal

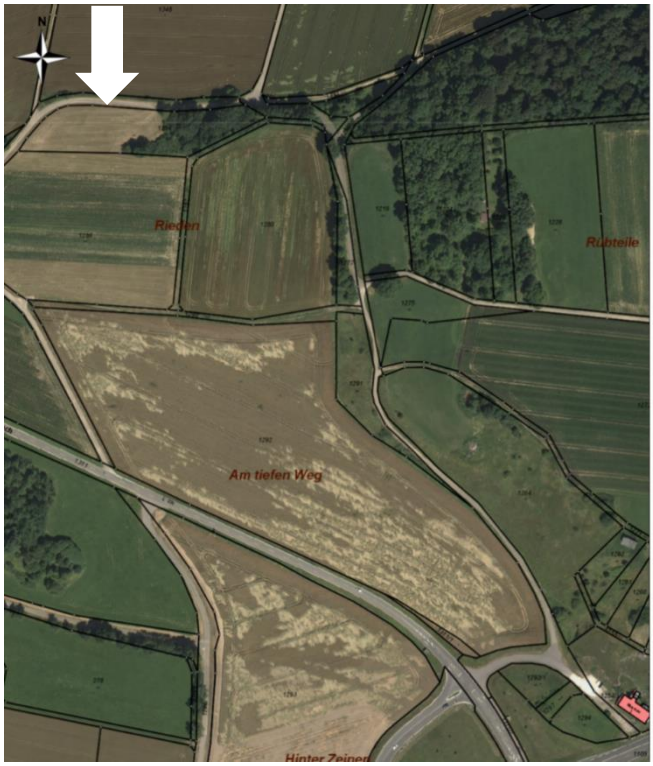

Hundekotbeutel

Aus gegebenem Anlass möchten wir erneut darauf hinweisen, dass die Halter von Hunden auch für die Hinterlassenschaften ihrer Tiere verantwortlich sind und diese bitte sachgemäß in die dafür vorgesehen Hundetoiletten wegräumen müssen.
Bei allen Hundehaltern, die dies bereits beachten, bedanken wir uns ausdrücklich.

Ihre Gemeindeverwaltung

Landratsamt Alb-Donau-Kreis – Pressemitteilungen

Nachbesserungen im Buslinienverkehr: Geänderte Fahrpläne in dieser Woche online einsehbar

Mit der Inbetriebnahme des Bahnhofs Merklingen am 11. Dezember 2022 wurden zahlreiche Änderungen im Buslinienverkehr in den Regionen Laichingen, Blaustein, Blaubeuren und Schelklingen umgesetzt. Dabei sind in verschiedenen Orten Schwierigkeiten, insbesondere in der Schülerbeförderung, aufgetreten. Zuschriften aus der Bevölkerung erwähnten beispielsweise längere Wartezeiten, fehlende Anbindungen oder verpasste Bahnanschlüsse.

Das Landratsamt Alb-Donau-Kreis hat die Hinweise geprüft und die Fahrpläne an einigen Stellen gemeinsam mit der Donau-Iller-Nahverkehrsverbundgesellschaft (DING) und den betroffenen Busunternehmen angepasst. Die Änderungen werden ab Montag, den 16. Januar 2023, umgesetzt. Davon betroffen sind insbesondere der Schulverkehr in Arnegg, Asch, Aufhausen, Auingen, Blaustein, Blaubeuren, Geislingen, Gerhausen, Laichingen, Schelklingen, Schmiechen und Westerheim auf den Buslinien 36, 37, 38, 333, 334, 335, 343, 346, 350, 364 und 367.

Auch soll damit für Fahrgäste aus dem Raum Laichingen und Heroldstatt der Bahnanschluss in Merklingen noch sicherer angeboten werden. Diese Fahrplanänderungen sind voraussichtlich im Laufe dieser Woche ab dem 10. Januar 2023 in der Online-Fahrplanauskunft von DING unter https://www.ding.eu/de/fahrplan/linienfahrplan/ abrufbar.

Das Landratsamt Alb-Donau-Kreis und DING beobachten gemeinsam mit den betroffenen Verkehrsunternehmen die betroffenen Buslinien weiterhin und prüfen bei Bedarf zusätzliche Änderungen.

Moderne Technik gegen Raser – Alb-Donau-Kreis beschafft einen weiteren Enforcement-Trailer

Um die Verkehrssicherheit zu verbessern, hat der Alb-Donau-Kreis einen weiteren Enforcement Trailer angeschafft – also einen Blitzer, der in einem Anhänger verbaut ist. Dieser kann im Wechsel an unterschiedlichen Stellen im Kreisgebiet eingesetzt werden. Die Geschwindigkeitsüberwachung durch solche Geräte ist eine wichtige Maßnahme, um Menschenleben im Straßenverkehr zu schützen. Das Fahren mit überhöhter oder nicht angepasster Geschwindigkeit ist nach wie vor eine der häufigsten Unfallursachen bei tödlichen Verkehrsunfällen.
Der Enforcement-Trailer ist seit Jahresbeginn im Einsatz und ergänzt den bisher vorhandenen Enforcement-Trailer sowie die stationären Blitzer im Kreisgebiet. Die Trailer können flexibel eingesetzt werden – beispielsweise an Stellen, an denen häufig Unfälle passieren, vor Schulen, Kindergärten und Altenheimen, in Durchgangstraßen oder auf Umleitungsstrecken. Durchfahrtsverbote können ebenfalls überwacht werden.
Für den Betrieb des Trailers ist vor Ort kein Personal notwendig und er kann bis zu zehn Tage autark arbeiten. Das Messsystem kann zeitgleich den Verkehr auf bis zu vier Fahrstreifen erfassen und deren jeweilige Geschwindigkeiten gleichzeitig messen. Sensoren sorgen dafür, dass der Anhänger Statusmeldungen oder Alarmmeldungen absetzen kann. Gegen Vandalismus wurden Schutzvorkehrungen vorgenommen.

Unbekannte hatten einen Enforcement-Trailer des Alb-Donau-Kreises Anfang März 2022 massiv beschädigt. Mit einem spitzen Gegenstand wurde die Kamera zerstört sowie der Innenraum des Trailers und die Kamera mit Bauschaum befüllt. Der Trailer konnte nach diesem Angriff vollständig repariert werden und ist seither wieder im Einsatz. Zudem wurden auch an diesem Trailer bauliche Veränderungen vorgenommen, damit er künftig noch besser gegen Vandalismus geschützt ist. Die Polizei konnte keinen Täter ermitteln, das Verfahren wurde eingestellt.

Abfallwirtschaft
Alb-Donau-Kreis

Ab 11. Januar werden die alten Abfalltonnen eingesammelt

Von Januar bis Anfang März werden die alten Abfalltonnen in den Städten und Gemeinden im Alb-Donau-Kreis eingesammelt. Der erste geplante Abholtag ist der 11. Januar in Laichingen, der letzte der 28. Februar in Asselfingen, Neenstetten, Rammingen und Setzingen, wobei sich auch Verzögerungen von einigen Tagen ergeben können.

Untermarchtal	**gesamt**	**KW 06, 07.02.2023**

Eine Übersicht über die geplanten Abholtermine im Landkreis steht auf der Homepage der Abfallwirtschaft www.aw-adk.de unter „Aktuelles“. Es werden alle leeren alten Tonnen mitgenommen, die an den Terminen bereitgestellt werden, auch wenn sie nicht gekennzeichnet sind. Gleichwohl hat der Landkreis Klebeetiketten zur Kennzeichnung der alten Tonnen verschickt, man kann sich auch mit den sogenannten „post it“-Klebezetteln mit Vermerk „zur Abholung“ behelfen.

Auch nach den Terminen können die alten Tonnen jederzeit kostenfrei in den Entsorgungszentren im Alb-Donau-Kreis abgegeben werden.

SCHULEN

KSE
Kaufmännische Schule Ehingen

Am 1. März ist Anmeldeschluss für das Schuljahr 2022/2023 bei der Kaufmännischen Schule Ehingen. Deshalb gibt es im Vorfeld an mehreren Terminen die Möglichkeit für interessierte Schülerinnen und Schüler sowie deren Eltern, weitergehende Informationen zu erhalten und offene Fragen zu klären.

Informationsveranstaltungen Wirtschaftsgymnasium und Berufskolleg:

1. Freitag, 03.02.23: 17:30 - 18:30 Uhr und 19:00 - 20:00 Uhr
2. Samstag, 04.02.23: 10:00 - 11:00 Uhr und 11:30 - 12:30 Uhr

Wir bitten aufgrund der Pandemie um Anmeldung auf www.ksehingen.de oder mit nachstehendem QR-Code.

Informationsveranstaltungen Berufsfachschule:

1. Dienstag, 31.01.23: 19:00 - 20:00 Uhr (Außenstelle Laichingen)
2. Freitag, 03.02.23: 17:30 - 18:30 Uhr
3. Samstag, 04.02.23: 10:00 - 11:00 Uhr

Für die Berufsfachschule ist keine Anmeldung erforderlich.

Wirtschaftsgymnasium

Die Kaufmännische Schule Ehingen bietet im vierzügigen Wirtschaftsgymnasium neben dem klassischen **Profil „Wirtschaft“** auch das **Profil „Internationale Wirtschaft“** mit bilingualem Unterricht an.

Bildungsziel
Das dreijährige Wirtschaftsgymnasium führt zur **Allgemeinen Hochschulreife (Abitur)** und bereitet sowohl auf ein Studium als auch auf eine berufliche Ausbildung in Wirtschaft und Verwaltung vor. Es vermittelt eine vertiefte Allgemeinbildung sowie fundierte Kenntnisse im wirtschaftswissenschaftlichen Bereich und in Informatik.

Aufnahmevoraussetzungen
- Mittlerer Bildungsabschluss mit einem Notendurchschnitt von mindestens 3,0 in den Fächern Deutsch, Englisch und Mathematik, wobei in jedem dieser Fächer mindestens die Note ausreichend erreicht sein muss
- Versetzung in die Klasse 10 (G8) oder 11 (G9) eines allgemeinbildenden Gymnasiums
- Versetzungszeugnis am Ende der Klasse 10 einer Gemeinschaftsschule auf E-Niveau

Perspektiven
- Mit bestandener Abiturprüfung können alle Fächer an allen deutschen Hochschulen, Universitäten und Dualen Hochschulen studiert werden.
- Bei Ausscheiden nach der Jahrgangsstufe 1 (Klasse 12) kann der schulische Teil der Fachhochschulreife erworben werden.
- Beim Eintritt in ein Ausbildungsverhältnis erhalten die Absolventen des Wirtschaftsgymnasiums zum Teil beträchtliche Verkürzungen der Ausbildungszeit.
- Wirtschaftsgymnasiasten im Profil „Internationale Wirtschaft" erwerben zusätzlich zum Zeugnis der Allgemeinen Hochschulreife ein Zertifikat über das Bestehen des "Internationalen Abiturs am Wirtschaftsgymnasium in Baden-Württemberg".

Kaufmännisches Berufskolleg I, Kaufmännisches Berufskolleg Fremdsprachen

Bildungsziel
- Vertiefung in den allgemeinbildenden Unterrichtsfächern
- Vermittlung von theoretischen und fachpraktischen Grundkenntnissen für Tätigkeiten in Wirtschaft und Verwaltung
- Arbeiten mit einer Unternehmenssoftware zur Unterstützung des prozessorientierten Denkens
- Anwendung der fachtheoretischen Kenntnisse bei der Übungsfirma „MKR GmbH"

Aufnahmevoraussetzungen
- Erfolgreicher Abschluss (Mittlere Reife) einer Realschule, Berufsfachschule (z. B. Wirtschaftsschule), Werkrealschule, Gemeinschaftsschule
- Versetzung in die Klasse 10 (G8) oder 11 (G9) eines allgemeinbildenden Gymnasiums

Besonderheit
Arbeit in der Übungsfirma MKR GmbH (Wahlpflichtbereich). Die Übungsfirma ist in einem Großraumbüro, ausgestattet mit Büromöbeln wie in der Geschäftswelt üblich, modernster Hardware und praxisgerechter Software. Hier werden alle Tätigkeiten der kaufmännischen Berufspraxis und Informationsverarbeitung durchgeführt. Die Übungsfirma ist über eine Zentrale (ZÜF) mit ca. 5000 Übungsfirmen in aller Welt vernetzt. Patenfirmen sind das **Liebherr-Werk Ehingen GmbH** und die **Firma DIY Element System GmbH, Rottenacker**.

Perspektiven
- eine berufliche Tätigkeit aufnehmen
- ein Ausbildungsverhältnis (mit der Möglichkeit einer verkürzten Ausbildungszeit) beginnen
- ins **Kaufmännische Berufskolleg II** eintreten und dort die **Fachhochschulreife** erwerben

Das **Berufskolleg Fremdsprachen** schließt nach zwei Jahren mit der **Fachhochschulreife** ab. Mit einer Zusatzprüfung kann der Berufsabschluss „Staatlich geprüfte/r Wirtschaftsassistent/-in" erworben werden.

Zweijährige Wirtschaftsschule

Bildungsziel
Die Wirtschaftsschule ist eine zweijährige berufsvorbereitende Vollzeitschule. In ihr werden Grundlagen für einen kaufmännischen Beruf oder in einer öffentlichen Verwaltung gelegt.
Schulabschluss: Fachschulreife (Mittlere Reife)

Aufnahmevoraussetzungen
- Hauptschulabschluss oder gleichwertige Bildungsabschlüsse (z. B. VAB) oder Versetzung in Klasse 10 der Werkrealschule
- Versetzungszeugnis in die Klasse 10 der Realschule oder des Gymnasiums (G9) oder Klasse 9 (G8)

- Abgangszeugnis nach Klasse 9 der Realschule/Gemeinschaftsschule (Niveau M) oder des Gymnasiums (G9) bzw. Gemeinschaftsschule (Niveau E) oder der Klasse 8 des Gymnasiums (G8) mit einem Notendurchschnitt von mind. 4,0 in den Fächern Deutsch, Englisch und Mathematik.

Perspektiven

- Bessere Chancen bei Bewerbung um einen Ausbildungsplatz insbes. In einem Kaufmännischen Beruf
- Besuch des Kaufmännischen Berufskollegs I und II oder des Kaufmännischen Berufskollegs Fremdsprachen jeweils mit dem Ziel der Fachhochschulreife.
- Besuch eines dreijährigen beruflichen Gymnasiums (z. B. WG) mit dem Ziel der allgemeinen Hochschulreife

Anmeldeschluss 1. März 2023

Weitere Auskünfte: Kaufmännische Schule Ehingen, Schulgasse 11, Tel. 07391 702510 www.ksehingen.de

Grundschulverband Oberstadion

Christoph-von-Schmid-Schule

Oberstadion Unterstadion Grundsheim

Ab dem **nächst möglichen Zeitpunkt** ist die Stelle in **Teilzeit** (16-18 Stunden) als

SCHULSEKRETÄR/ SCHULSEKRETÄRIN (m/w/d)

zu besetzen.

Das Aufgabengebiet umfasst insbesondere:

- Allgemeine Schulsekretariatsaufgaben
- Unterstützung der Schulleitung bei der Schulorganisation
- Organisation, Abwicklung und Abrechnung von Mittagessen und Betreuung
- Auswerten und Erstellen des Ganztagesplans, sowie Abrechnung der Jugendbegleiterstunden
- Pflege der Schul-Info-App und evtl. der Homepage
- Rechnungsabwicklung für den Schulverband und die Kindertagespflege

Die Eingruppierung der Vergütung erfolgt auf Grundlage nach TVöD.

Voraussetzungen die Sie mitbringen sollten:

- Kenntnisse im MS-Office Bereich
- Freude im Umgang mit den Lehrkräften und Schülern
- Zuverlässigkeit, Freundlichkeit und Flexibilität

Wurde Ihr Interesse geweckt?

Dann senden Sie bitte Ihre aussagekräftige Bewerbung mit den üblichen Unterlagen bis 31.01.2023 an den

Verbandsvorsitzenden Kevin Wiest
Kirchplatz 29
89613 Oberstadion
Telefon 07357/9214-0
kevin.wiest@oberstadion.de
www.oberstadion.de

Deutsches Rotes Kreuz
Ortsverein Munderkingen

Notfall

und jede Sekunde zählt!

Was ist ein AED und wie funktioniert er?
Wie reanimiere ich richtig?
Wir erklären und zeigen es Ihnen!

Kommen Sie hierzu am **Dienstag, 24.01.2023** zu uns und lernen Sie im Notfall richtig zu helfen!

Wir freuen uns auf Ihren Besuch!
Ihr DRK-Ortsverein Munderkingen

Reanimations-Abend

wann?
am Dienstag, 24.01.2023,
18:30 Uhr bis 19:30 Uhr

wo?
DRK-Räume
im Alten Schulhof 3
in Munderkingen

Besuchen Sie uns auch im Internet unter:
www.drk-munderkingen.de

Vereinsmitteilungen

Narrenzunft Untermarchtal e.V.

Ausgrabung

Schopfboale Hoi ihr liebe Leit,
Am 13.01. isch es endlich wieder soweit.
A ganzes Johr hemmer drauf gwartat,
dass die Fasnetssaison wieder startet.
Boale, Büttel und Hexa sind bereit,
für die närrische Fasnetszeit.
Dr Hokama wird von seine Hexa aus em Schlof aufgweckt
Und bei de Boale wird sich kräftig g'heckt und gstreckt,
denn mir Narra hend jetzt im Ort des Saga.
Eisre Büttel werad dafür sorga.
Dr Schultes der ka ersch mol Urlaub macha,
denn mir hend einiges vor, kloine und große Sacha.

Ausgrabung Freitag 13.Januar 2023, 19:00 Uhr vor der Zehntscheuer

Anschließend ist buntes närrisches Treiben in der Zunftstube angesagt.
Die musikalische Unterstützung übernimmt auch dieses Jahr wieder eine Abordnung der Musikkapelle Frankenhofen.

Info zu den Umzügen:

Samstag, 14.01.2023: Dämmerumzug Illertissen, Beginn: 16:00 Uhr, Abfahrt: 14:00 Uhr, Rückkehr: 21:00 Uhr
Samstag, 21.01.2023: Fasnetseröffnung mit Nachtumzug Obermarchtal, Beginn Umzug 20:00 Uhr – Kein BUS
Sonntag, 22.01.2023: Umzug Einsingen, Beginn: 13:30 Uhr, Abfahrt: 12:00 Uhr,
Rückkehr: 18:00 Uhr
Samstag, 28.01.2023: Umzug Staig, Beginn: 17:00 Uhr, Abfahrt: 16:00 Uhr, Rückkehr: 22:00 Uhr

Bändelausgabe für die Zelte im Bus. Teilnehmer unter 18 Jahren dürfen nur mit einem Paten teilnehmen.
Änderungen vorbehalten. Weitere Infos werden sobald bekannt auf der Homepage und über WhatsApp geteilt.

Schopfboale – Hoi Schopfboale – Hoi Schopfboale – Hoi

5. SVU Wintersport Erlebnistag 2023

Dieses Jahr werden wir am **04. März 2023** wieder in die faszinierende Bergwelt des bekannte und beliebte Familien-Skigebiet Sonnenkopf (www.sonnenkopf.com) in Österreich eintauchen. Direkt am Fuße des weltbekannten Arlbergs warten 30 Kilometer bestens präparierte Pisten und Skirouten vor einer unbeschreiblichen Bergkulisse auf aktive Familien und Wintersportler. Wer lieber gemütlich durch einsame Winterlandschaften stapft, findet auf zahlreichen Schneeschuh- und Winterwanderwegen traumhafte Aussichten. Rodelspaß ist auf den Rodelbahnen garantiert. Direkt an der Bergbahn können Nicht-Skifahrer auf einer ca. 2 km langen Rodelbahn ins Tal gleiten (je nach Schneelage, Rodelverleih vor Ort).

Treffpunkt: 05:45 Sportheim Untermarchtal
Abfahrt: 06:00 Uhr, Rückkehr: 19:00 Uhr
Anmeldung (online) bis spätestens: 26. Feb. 2023

Weitere Infos und Preise finden Sie auf der Anmeldeseite unter dem QR-Code oder direkt hier:

https://eveeno.com/SVU-Winter2023

SPORTVEREIN
UNTERMARCHTAL e.V. 1946

YOGA

Gemeinsam fliesen wir durch einen Vinyasa-Yoga Styl. Die Yoga-Posen fließen dynamisch ineinander & verbinden die Bewegung mit der Atmung.
Verbessere deinen Fokus, während du Kraft, Flexibilität & Gleichgewicht trainierst.

Start am 18. Januar 2023
8 Mittwoch Abende von 19.00 Uhr – 20.00 Uhr
in der Mehrzweckhalle in Untermarchtal

Mitglieder 65 € Nichtmitglieder 70 €

Anmeldung oder Fragen unter 0151 20177532

Ich freu mich Ann-Kathrin Lock

****

Feuerwehr Untermarchtal

Neuer Mannschafts-Transportwagen (MTW) eingetroffen
Untermarchtal (hi) Das nach längerer Lieferzeit schon im Jahre 2021 bestellte Feuerwehr-Einsatzfahrzeug, ein Mannschaftstransportwagen (MTW) der Ausführung von „Volkswagen T 6", ist jetzt eingetroffen.
Sechs Mitglieder der Feuerwehr Untermarchtal mit Kommandant Wolfgang Merkle, holten das Fahrzeug beim Hersteller der Firma Schäfer in Oberderdingen-Flehingen (Kraichgau) jetzt

noch vor Weihnachten ab. Also wirklich ein „Weihnachtsgeschenk" der Gemeinde Untermarchtal für die Untermarchtaler Feuerwehr. Beim Eintreffen vor Ort, wurde kurz der Fahrzeug-Alarm eingeschaltet und somit kam die Freude über das jetzt einsatzbereite Fahrzeug zum Ausdruck. Der MTW wurde beim Hersteller Schäfer, der sich für den Bau und dessen spezielle Ausführung von Feuerwehr-Fahrzeugen eingerichtet hat, hergestellt. Dabei wurden auch die Ausstattungsansprüche der Untermarchtaler Feuerwehr berücksichtigt. Das Fahrzeug dient dem schnelleren Rettungseinsatz und kann von 8 Einsatzkräften besetzt werden.
Das neue Fahrzeug ist mit einem 170 PS starken Dieselmotor bestückt und wird um die 80 000 Euro kosten. Die Finanzierung ist schon im Gemeindehaushalt 2021 berücksichtigt worden.

SV Untermarchtal

Verleihung der Sportabzeichen an die Vereinsjugend
Untermarchtal (hi) Einer der Höhepunkte im Vereinsjahr des SV Untermarchtal ist die Verleihung der Sportabzeichen. Und dies kurz vor Weihnachten, sozusagen als „Geschenk" für die eigene Sportlichkeit. Das Sportabzeichen ist ein Nachweis für jeden Sportler/innen, dass die Grundfähigkeiten des Sports im Allgemeinen mit Ausdauer, Kraft, Schnelligkeit und Koordination nachgewiesen wurde. Diese Fähigkeiten haben 18 Jugendsportler/innen und 5 erwachsene Sportler mit der Erreichung der vor-genannten Bedingungen beim SV Untermarchtal unter Anleitung und Betreuung von fachgeprüftem Trainer und Betreuer bewiesen. Dafür sei allen ein herzlicher Glückwunsch und Dank gesagt. Nach den Richtlinien des Deutschen Olympischen Sportbund (DOSB) hat das Deutsche Sportabzeichen einen „Ordenscharakter".
Im Rahmen eines Jahresabschluss-Training aller Jugendsportler in der Turnhalle Untermarchtal, wurde die Verleihung an folgende Jungsportler/innen vom 1. Vereinsvorsitzenden Harald Fischer vorgenommen. Das Gold-Sportabzeichen erhielten: Jasmin Fischer, Leon Fischer, Moritz Fischer, Ben Härle, Hannah Merkle, Lena Metzger und Anna Traub. Das Silber-Sportabzeichen wurde verliehen an Julia Fischer, Luca Härle, Theresa Hummel (jüngste Teilnehmerin), Jakob Merkle und Lena Traub. Das Bronze-Sportabzeichen bekamen Magdalena Knab, Tabea Merkle, Jessica Metzger, Cora Steinle, Giaco Unruh und Madita Unruh. Erfreulich ist, dass 4 Jugendliche dieses Jahr ihr 10 Sportabzeichen erhielten und damit eine außergewöhnliche Leistung erbrachten. Dafür gab es viel Beifall für Leon Fischer, Moritz Fischer, Anna Traub und Lena Traub
Die 5 erwachsenen Sportabzeichen-Erwerber wurden vorab bei einer Feier im Sportheim geehrt. Dies waren: Stefan Burger, Walter Falch, Harald Fischer, Timo Merkle und Micha Sieben. Zum Sportabzeichen gab es noch je eine Urkunde vom DOSB.
Natürlich war der Verein noch mit einem kleinen Präsent für alle, auch Trainer/innen und Betreuer/innen, spendabel. Der anschließende Film vom Jugendzeltlager im Sommer war recht lustig und unterhaltsam.
Ebenfalls ist noch zu vermerken: Am Vereinssportfest im Sommer auf der Sportanlage

„Dornen" nahmen 39 Kinder und Jugendliche am „Leichtathletikdreikampf" -Sprung, Lauf, Wurf- teil. Davon konnten 3 Teilnehmer das Goldabzeichen, 10 Teilnehmer das Silberabzeichen und 10 Teilnehmer das Bronzeabzeichen des Württembergischen Leichtathletikverband (WLV) samt einer Vereins-Urkunde erringen.

Aussendung der Sternsinger

Untermarchtal. (hi) Beim feierlichen Gottesdienst in der Vorabendmesse zum Dreikönigsfest wurden die Sternsinger von Pfarrer Gianfranco Loi gesegnet und danach ausgesendet. Der Segnung von 16 Sternsinger ging die Hl.Messe mit Predigt von Pfarrer Loi voraus. Alle Sternsinger wurden von Pfarrer Loi als „Mayestäten" begrüßt und auf ihre edlen Aufgaben als „Könige" hingewiesen. Das Motto der diesjährigen Aktion heißt „Kinder stärken, Kinder schützen – in Indonesien und weltweit". Die Sternsinger welche meist Ministranten und Ministrantinnen sind, hoffen bei ihrem Gang von Haus zu Haus auf Spenden für die Arbeit der Barmherzigen Schwestern vom hl. Vinzernz von Paul in Tansania und für die Arbeit von Pater Oswaldo in Argentinien. Die Sternsinger sagen im Voraus ein „Herzliches Vergeltsgott und Danke" und auch den Sternsinger-Begleitpersonen und jene die hilfreich den Sternsinger zur Seite stehen sei gedankt. Diakon Johannes Hänn, Organist Josef Schaller und Sr. Brigitte als Mesnerin wirkten beim Gottesdienst mit. Gemäß dem Feiertag Dreikönig wurde Dreikönigs-Weihwasser, Brot, Salz und Kreide gesegnet und auch der Weihrauch.

Was sonst noch interessiert

BARMHERZIGE SCHWESTERN VOM HL. VINZENZ VON PAUL IN UNTERMARCHTAL

In unseren Klosterbetrieben in Untermarchtal sind rund 240 Mitarbeiter und Mitarbeiterinnen in den Bereichen Wohnpark Maria Hilf, Klosterladen, Zentralküche mit Klosterbäckerei, Landwirtschaft, Metzgerei, Gärtnerei, Kindergarten, Bildungsforum und Technik beschäftigt.

In unserem Kindergarten St. Peter werden Kinder im Alter zwischen 3 und 6 Jahren in zwei Gruppen betreut. Zur Verstärkung unseres Kindergartenteams suchen wir ab sofort eine

Pädagogische Fachkraft (m/w/d)

Vollzeit oder Teilzeit, unbefristet

Ihre Aufgaben

- eine vielseitige, verantwortungsvolle und herausfordernde Tätigkeit
- Organisation und Mitverantwortung für die Umsetzung des Tagesablaufs
- Sie sind für die Betreuung, Bildung und Erziehung unserer Kinder verantwortlich.

Ihr Profil

- Sie haben eine abgeschlossene Ausbildung als Erzieher (w/m/d) oder vergleichbarer Ausbildung
- Teamfähigkeit, Flexibilität und Belastbarkeit gehören zu Ihren Stärken
- Offene und kooperative Zusammenarbeit mit den Eltern ist Ihnen ebenso wichtig wie uns

Es erwartet Sie eine anspruchsvolle und entwicklungsfähige Tätigkeit, ein freundliches Arbeitsklima und eine leistungsgerechte Vergütung nach AVR mit attraktiven Sozialleistungen. Nähere Informationen erhalten Sie bei Frau Hagel unter Tel.: 07393 30-186.

Es ist uns wichtig, dass Sie sich mit den Zielsetzungen und Leitlinien unseres Hauses identifizieren.

Haben wir Ihr Interesse geweckt? Dann freuen wir uns auf Ihre Bewerbung, gerne auch per E-Mail (nur PDF-Dateien), an: bewerbung@untermarchtal.de

Genossenschaft der Barmherzigen Schwestern vom hl. Vinzenz von Paul in Untermarchtal e. V.
Personalabteilung · Margarita-Linder-Straße 8 · 89617 Untermarchtal www.untermarchtal.de

R A T

Regionaler AusbildungsTag Munderkingen

Herzlich willkommen zum

Regionalen Ausbildungstag in Munderkingen

am Freitag, den 20. Januar 2023
von 8.30 Uhr – 15.30 Uhr
in der Sporthalle Munderkingen

Wir freuen uns auf Ihren Besuch und wünschen Ihnen einen informativen Tag mit interessanten Einblicken in Ihre berufliche Zukunft.

Dr. Michael Lohner	Waldemar Schalt
Bürgermeister	für das Organisationsteam

weitere Infos unter:
www.munderkingen-ausbildung.de

Krippenbaukurs 2023

Wenn Sie eine Krippe bauen möchten, ist unser 8-tägiger Krippenbaukurs beginnend am:
Freitag: 10.02.2023/Samstag: 11.02.2023
Freitag: 17.02.2023/Samstag: 18.02.2023
Freitag: 24.02.2023/Samstag: 25.02.2023
Freitag: 02.03.2023/Samstag: 03.03.2023
das richtige für Sie.
Kurszeiten:
Freitags: von 14:00 Uhr bis 21:00 Uhr
Samstags: von 8:00 Uhr bis 12:00 Uhr und von 13:30 Uhr bis 21:00 Uhr
Veranstaltungsort:
Krippenbaustube (Haus der Vereine), Bühlstraße 2, 89613 Oberstadion
Teilnehmerzahl: 5-8 Personen
Kursgebühr: 250,00 €

Eine Vorbesprechung mit den Kursleitern findet am 27.01.2023 um 19:00 Uhr in der Krippenbaustube im Haus der Vereine statt.
Anmeldung bitte unter Tel. 0178/1062064 oder per E-Mail: krippenvereinoberstadion@gmail.com.
Monika Traub, Vorsitzende

Klosterladen Untermarchtal

Angebote von
Mo, 16. bis So, 29. Januar 2023

Ofenfrisches aus unserer Klosterbackstube

Walnussbrot	500 g	3,30 €
Rosinenweckle	Stück	0,65 €

Beste Qualität aus der Klostermetzgerei St. Antonius

Aus Verantwortung für Tier und Umwelt: Tiergerechte Haltung · Auslauf ins Freie · ohne Gentechnik

Gulasch halb Rind / halb Schwein	1 kg	11,50 €
Frühstücksfleisch	1 kg	9,50 €
Gek. Würzschinken, geschnitten	1 kg	16,00 €
Pfeffersalami, geschnitten	1 kg	19,00 €
Brätklößchen	1 kg	11,50 €
Gutsleberwurst	1 kg	9,50 €

Öffnungszeiten:	Montag:	Ruhetag
	Dienstag – Freitag:	07.30 – 17.30 Uhr
	Samstag:	07.00 – 14.00 Uhr
	Sonntag:	09.45 – 12.00 Uhr

Kontakt: Klosterladen Untermarchtal · Margarita-Linder-Str. 8 · 89617 Untermarchtal
Tel.: 07393 30 225 · www.klosterladen-untermarchtal.de · klosterladen@untermarchtal.de

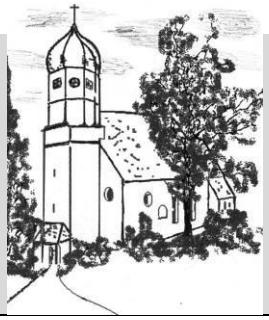

Kirchliche Mitteilungen und Gottesdienstordnung

St. Andreas

Untermarchtal und Gütelhofen

Pfarramt St. Andreas, Kirchweg 2, 89617 Untermarchtal
Pfarramt Untermarchtal: Tel. 07393-917588/ Fax 07393-917589
E-Mail: StAndreas.Untermarchtal@drs.de
Pfarramt Obermarchtal: Tel. 07375-92131/Fax 07375-92132
E-Mail: StPetrusundPaulus.Obermarchtal@drs.de
Pfarrbüro Untermarchtal (Frau Epp): Donnerstag 16.00 Uhr bis 18.00 Uhr
Pfarrbüro Obermarchtal (Frau Kolb): Dienstag 14.00 Uhr bis 18.00 Uhr
und Donnerstag 14.00 Uhr bis 19.00 Uhr
Homepage: www.se-marchtal.de
Pfarrer Gianfranco Loi Tel. 07375 92131 E-Mail: gianfranco.loi@drs.de
Diakon Johannes Hänn Tel. 07375 92131 E-Mail: Johannes.Haenn@drs.de
Mesnerin: Schwester Brigitte Schleid Tel. 07393 3054410

Gültig vom 15.01. bis 29.01.2023

Keine Masken-Pflicht mehr bei den Gottesdiensten

Der Kommunionspender muss weiterhin verpflichtend Mundschutz tragen.
Es gelten auch keine Abstands-Regelungen mehr.
Deshalb sind auch keine Ordner während der Gottesdienste mehr notwendig.
Wir bitten dies zur Kenntnis zu nehmen.

Im Notfall für eine Krankensalbung bitte im Pfarrhaus Obermarchtal anrufen Tel. 0737592131

2. Sonntag im Jahreskreis

Sa 14.01.	**18.00 Uhr**	**Eucharistiefeier, Pfarrkirche Untermarchtal**
	19.00 Uhr	Vesper, Klosterkirche
So 15.01.	08.15 Uhr	Laudes, Klosterkirche
	08.45 Uhr	**Eucharistiefeier, Klosterkirche**
	08.45 Uhr	Eucharistiefeier, Neuburg
	10.30 Uhr	Taufe von Adriano Martinello, Neuburg
	08.45 Uhr	Wort-Gottes-Feier, Reutlingendorf
	10.15 Uhr	Eucharistiefeier, Emeringen
	10.15 Uhr	Wort-Gottes-Feier, Münster Obermarchtal
	19.00 Uhr	Vesper, Klosterkirche
Mo 16.01.	06.30 Uhr	Laudes, Klosterkirche
	19.00 Uhr	Eucharistiefeier, Klosterkirche
Di 17.01.	**Antonius von Ägypten**	
	06.05 Uhr	Laudes, Klosterkirche
	06.30 Uhr	Eucharistiefeier, Klosterkirche
	8.00-12.00 Uhr	Anbetung, Klosterkirche
	19.00 Uhr	Vesper, Klosterkirche

Mi 18.01.	06.05 Uhr	Laudes, Klosterkirche
	06.30 Uhr	Eucharistiefeier, Klosterkirche
	19.00 Uhr	Vesper, Klosterkirche
Do 19.01	**07.30 Uhr**	**Schülergottesdienst, Pfarrkirche Untermarchtal**
	19.00 Uhr	Eucharistiefeier, Klosterkirche
Fr 20.01	06.05 Uhr	Laudes, Klosterkirche
	06.30 Uhr	Eucharistiefeier, Klosterkirche
	13.30-17.00 Uhr	Anbetung, Klosterkirche
	17.30 Uhr	Anbetung, Rosenkranzgebet, Beichtgelegenheit, St. Urban Obermarchtal
	18.00 Uhr	Abendmesse, St. Urban Obermarchtal
	19.00 Uhr	Friedensgebet, Klosterkirche
Sa 21.01	07.00 Uhr	Eucharistiefeier mit Laudes, Klosterkirche
	14.00 Uhr	Beichtgelegenheit, Klosterkirche

3. Sonntag im Jahreskreis

Sa 21.01.	15.00 Uhr	Messe mit den Narren, Münster Obermarchtal
	18.00 Uhr	**Wort-Gottes-Feier, Pfarrkirche Untermarchtal**
	19.00 Uhr	Vesper, Klosterkirche
So 22.01.	**08.15 Uhr**	**Laudes, Klosterkirche**
	08.45 Uhr	**Eucharistiefeier, Klosterkirche**
	08.45 Uhr	Eucharistiefeier, Neuburg
	10.15 Uhr	Eucharistiefeier, Reutlingendorf
	10.15 Uhr	Wort-Gottes-Feier, Emeringen
	10.15 Uhr	Wort-Gottes-Feier, Münster Obermarchtal
	19.00 Uhr	**Vesper, Klosterkirche**
Mo 23.01.	06.30 Uhr	Laudes, Klosterkirche
	19.00 Uhr	Eucharistiefeier, Klosterkirche
Di 24.01.	**Franz von Sales**	
	06.05 Uhr	Laudes, Klosterkirche
	06.30 Uhr	Eucharistiefeier, Klosterkirche
	8.30-12.00 Uhr	Anbetung, Klosterkirche
	19.00 Uhr	Vesper, Klosterkirche
Mi 25.01.	**Bekehrung Pauli**	
	06.05 Uhr	Laudes, Klosterkirche
	06.30 Uhr	Eucharistiefeier, Klosterkirche
	19.00 Uhr	Vesper, Klosterkirche
Do 26.01.	**Timotheus und Titus**	
	07.30 Uhr	**Schülergottesdienst, Pfarrkirche Untermarchtal**
	19.00 Uhr	Eucharistiefeier, Klosterkirche
Fr 27.01.	**Angela Merici**	
	06.05 Uhr	Laudes, Klosterkirche
	06.30 Uhr	Eucharistiefeier, Klosterkirche
	13.30-17.30 Uhr	Anbetung, Klosterkirche
	17.30 Uhr	Anbetung, Rosenkranzgebet, Beichtgelegenheit, St. Urban Obermarchtal
	18.00 Uhr	Abendmesse, St. Urban Obermarchtal
	19.00 Uhr	Vesper, Klosterkirche

Sa 28.01.	**Thomas von Aquin**	
	07.00 Uhr	Eucharistiefeier mit Laudes, Klosterkirche
	14.00 Uhr	Beichtgelegenheit, Klosterkirche

4. Sonntag im Jahreskreis

Sa 28.01.	**18.00 Uhr**	**Eucharistiefeier, Pfarrkirche Untermarchtal**
	19.00 Uhr	Vesper, Klosterkirche
So 29.01.	08.15 Uhr	Laudes, Klosterkirche
	08.45 Uhr	**Eucharistiefeier, Klosterkirche**
	08.45 Uhr	Eucharistiefeier, Emeringen
	08.45 Uhr	Wort-Gottes-Feier, Reutlingendorf
	10.15 Uhr	Wort-Gottes-Feier, Neuburg
	10.15 Uhr	Eucharistiefeier, Münster Obermarchtal
	19.00 Uhr	**Vesper, Klosterkirche**

Besinnungswochenende in der Fastenzeit

„Innehalten – zur Mitte finden – Ostern entgegen gehen“, steht über dem Besinnungswochenende in der Fastenzeit, zu dem das Schönstatt-Zentrum Liebfrauenhöhe vom **24. – 26. Februar** einlädt. Die Tage sind eine Chance, zur Ruhe zu kommen, die Fastenzeit als Zeit der intensiven Vorbereitung auf Ostern zu nutzen und den Weg des Glaubens bewusster zu gehen. Ein Vortrag, heilige Messe, gestaltete Gebetszeiten, ein Pilgerweg mit Impulsen, „Eine Stunde vor dem Herrn“, Möglichkeit zum Empfang des Bußsakramentes und Zeit zur persönlichen Besinnung sind Elemente dieses Wochenendes.
Anmeldung: Schönstatt-Zentrum Liebfrauenhöhe, Tel. 07457 72-301, wallfahrt@liebfrauenhoehe.de, www.liebfrauenhoehe.de

++++++++++++++

Mitfeier der Kar- und Ostertage

Zur Mitfeier der Kar- und Ostertage lädt das Schönstatt-Zenrum Liebfrauenhöhe **vom 6. - 9. April** ein. Im Mittelpunkt der Tage steht die eindrucksreiche Kar- und Osterliturgie. Impulse, Gebetszeiten und Zeiten der Stille helfen, das Leiden und die Auferstehung des Herrn bewusst mitzufeiern. Die Teilnehmer sind eingeladen, dem Geheimnis dieser besonderen Tage nachzuspüren. Die Teilnahme beinhaltet zwei Tage Stillschweigen.
Anmeldung: Schönstatt-Zentrum Liebfrauenhöhe, Tel. 07457 72-301, wallfahrt@liebfrauenhoehe.de, www.liebfrauenhoehe.de

--
Wallfahrtsbüro - Schönstatt-Zentrum Liebfrauenhöhe
Liebfrauenhöhe 5
72108 Rottenburg a. N.
07457 72-301
schoenstatt-wallfahrt@liebfrauenhoehe.de

Diözese
ROTTENBURG-
STUTTGART
BISCHÖFLICHES ORDINARIAT

Diözesanwallfahrt 2023 auf den Spuren des heiligen Martin: Jetzt stehen die Abfahrtsorte fest

Pilgerreise mit Bischof Gebhard Fürst nach Worms, Mainz, Trier, Speyer und Luxemburg / Fahrt erfolgt mit vier komfortablen Fernreisebussen

Rottenburg. Mit einer großen Pilgerfahrt laden Bischof Dr. Gebhard Fürst und die Diözese Rottenburg-Stuttgart im neuen Jahr dazu ein, sich auf die Spuren des heiligen Martin zu begeben.
In der Zeit von Dienstag, 30 Mai, bis Samstag, 3. Juni, führt die Diözesanwallfahrt 2023 nach Worms, Mainz, Trier, Speyer und nach Luxemburg und stellt den Diözesanpatron als einen Heiligen mit vielen Facetten vor: In Worms als Streiter für den Frieden, der dem Kaiser den Kriegsdienst verweigert, in Mainz und Speyer als Europäer und in Trier und Luxemburg als unbeugsam gegenüber Autoritäten. Gepilgert wird in mehreren Etappen und unterwegs gibt es Begegnungen mit Menschen, die sich anschließen, sowie mit den Ortsbischöfen der historischen Martinsorte. Neben den Pilgeretappen gibt es Führungen und Zeit zum Erkunden der Städte. Geplant ist zudem eine abendliche Runde unter der Überschrift „Europa eine Seele geben" mit einem Mitglied des Europäischen Parlaments sowie die Vorführung des Martinusfilms „Sankt Martin – Soldat, Asket, Menschenfreund" mit anschließendem Gespräch.
Insgesamt stehen vier komfortable Fernreisebusse für die Wallfahrer bereit. Für die Teilnehmenden aus den unterschiedlichen Regionen der Diözese gibt es mehrere Zustiegsmöglichkeiten: Ein erster Reisebus wird die Pilgerinnen und Pilger in Friedrichshafen, Ravensburg, Biberach und Ulm abholen; ein zweiter Bus fährt über Königsfeld, Balingen, Rottenburg und Böblingen; ein dritter Bus hält in Aalen, Schwäbisch Gmünd und Waiblingen und ein vierter Reisebus wird die Teilnehmerinnen und Teilnehmer in Esslingen, Stuttgart, Ludwigsburg und in Heilbronn mit auf die Pilgerfahrt nehmen.
Weitere Informationen und die Möglichkeit zur Anmeldung gibt es bei der Diözesanpilgerstelle unter Telefon 0711/26 33 12 33/-34 oder via E-Mail an: pilgerstelle@caritas-dicvrs.de. Die Anmeldefrist endet am Mittwoch, 15. Februar 2023.
Auf www.pilgerstelle-rs.de gibt es unter der Rubrik „Aktuelles und Vorschau" auch die Möglichkeit zur Online-Anmeldung.

Bildunterzeile:

Gemeinsam mit Bischof Dr. Gebhard Fürst geht es im Mai 2023 auf eine mehrtägige Pilgerreise zu historischen Martinsorten. Bild: Ilona Scheffbuch

Die Diözese Rottenburg-Stuttgart umfasst mit ihren 1020 Kirchengemeinden und gut 1,7 Millionen Mitgliedern den württembergischen Landesteil Baden-Württembergs, und ist bundesweit die drittgrößte Diözese. Seit dem Jahr 2000 steht ihr Dr. Gebhard Fürst als Bischof vor. Unter ihrem Dach leisten 24.000 Haupt- und 170.000 Ehrenamtliche ihren Dienst für die Menschen und legen so Zeugnis ab vom lebendigen Gott. Auf dem Gebiet der Diözese stehen rund 890 Kindergärten in katholischer Trägerschaft und bieten rund 46.600 Kindern eine Betreuung; 98 katholische Schulen werden von 25.500 Schülern besucht, und in 849 karitativen Einrichtungen finden rund 467.800 Menschen eine Betreuung. Im Rahmen des weltkirchlichen Engagements gibt es Partnerschaften mit Diözesen in über 80 Ländern weltweit. Aktuelles sowie Hintergründe bietet die Homepage www.drs.de
Postings zu allen Aspekten des vielfältigen kirchlichen Lebens in der Diözese gibt es hier:

www.facebook.com/drs.news
www.youtube.com/user/DRSMedia
www.instagram.com/dioezese_rs/
https://twitter.com/BischofGebhard?lang=de
https://soundcloud.com/rottenburg-stuttgart

Grüngutsammelplätze

Auf den Grünabfallsammelplätzen können Kreisbewohnerinnen und -bewohner und im Kreis ansässige Gewerbebetriebe Grünabfall in haushaltsüblichen Mengen entsorgen.

- **gewerbliche Anlieferungen sind gebührenpflichtig**
- **für private Haushalte gebührenfrei (bis maximal 5 m³ je Anlieferung)**
- **Mehrmengen privater Haushalte (über 5 m³) gebührenpflichtig**

angenommen wird:

- Grünabfall, soweit möglich getrennt nach den Fraktionen krautig-grasig (saftend) und holzig

Standorte

Munderkingen, Christian-Necker-Str.
Geöffnet ab Mittwoch 04.01.2023
Öffnungszeiten des Grüngutsammelplatz:
März – Oktober
Mittwoch 15.00 – 17.00 Uhr
Freitag 14.00 – 17.00 Uhr
Samstag 09.00 – 14.00 Uhr

November – Februar
Mittwoch 14.00 – 16.00 Uhr
Freitag 13.00 – 16.00 Uhr
Samstag 09.00 – 14.00 Uhr

Obermarchtal,Oberwachinger Str. (bei den Flurbereinigungsschuppen)
ab sofort geöffnet
März – Oktober
Mittwoch 15.00 – 17.00 Uhr
Samstag 09.00 – 13.00 Uhr

November – Februar
Mittwoch 14.00 – 16.00 Uhr
Samstag 09.00 – 13.00 Uhr

Lauterach, Lautertalstr. 4 (beim Bauhof)
ab sofort geöffnet
Januar – Dezember
Samstag 09.00 – 13.00 Uhr

Müllentsorgung ab 01. Januar 2023

Sollte bei der Abfuhr mal etwas schief gehen, haben Sie Fragen oder Reklamationen, wenden Sie sich bitte an die zuständige Stelle:

Bio- und Hausmüllabfuhr, Sperrmüll- und Holzabfuhr, Gartenabraum
Abfallwirtschaft Alb-Donau-Kreis Tel. 0731 185 3333

Abfuhr „Gelber Sack"
Fa. Knettenbrech & Gurdulic Süd GmbH Tel. 08245 9665 – 61

Blaue Tonne
Fa.Gebr.Bairg GmbH&Co.KG Tel. 07391 7703 30

Müll und Mülltrennung: Das Wichtigste auf einen Blick

Restmüll

In die Restmülltonne gehört nur jener Abfall, der nicht für die Biotonne, den Gelben Sack oder die anderen Entsorgungsangebote in Frage kommt.

Kosten:
Die Restmüllgebühr setzt sich zusammen aus der Jahresgebühr und einer Leistungsgebühr, die sich nach der Anzahl der Leerungen richtet (mindestens sechs Leerungen pro Jahr).
Beide sind nach Behältergröße gestaffelt. Eine Tabelle mit Gebührenrechner findet sich auf der Homepage der Abfallwirtschaft (siehe unten) unter Gebühren.

Geleert wird alle 14 Tage, bei der größten Behältergröße (1.100 Liter) auf Wunsch wöchentlich. Der Chip im Behälter zählt die Leerungen.

Zusatzleistungen:
Säcke für Mehrmengen: Wenn der Platz in der Tonne nicht reicht, können 80-Liter-Müllsäcke für 6,83 € pro Stück dazugekauft werden, sie werden von der Müllabfuhr mitgenommen.

Zusatzschlösser: Gegen eine jährliche Gebühr von 3,60 € kann die Tonne mit einem Schwerkraftschloss ausgestattet werden.

Tonnentausch für Rest- und Bioabfall:
Für eine Gebühr von 22,05 € (beim 1.100-Liter-Behälter 31,50 €) kann man eine größere oder kleinere Tonne beantragen.

Bestellungen jeweils beim Kundencenter und auf der Homepage (siehe unten rechts).

Biotonne

Bioabfall sind organische Abfälle wie Essensreste, Küchenabfälle und Reste von Obst und Gemüse, außerdem Gartenabfälle sowie Eierschalen und Kaffee-/Teefilter. Folien und ähnliche Verpackungen vor der Entsorgung bitte entfernen. Am besten zum Verpacken von Bioabfall geeignet sind Zeitungspapier und die handelsüblichen Papier-Bioabfalltüten.

Neben einem Zusatzschloss (siehe Restmüll) ist für 28,35 € ein Filterdeckel für die Biotonne erhältlich. Er reduziert den Geruch und hält Fliegen und Maden fern. Bestellbar beim Kundencenter und auf der Homepage (siehe unten).

Das gehört in die Biotonne:
Küchenabfall (Eierschalen, feste Speisereste, auch Wurst, Fleisch und Fisch, Obst- und Gemüsereste – auch Südfrüchte –, Lebensmittelreste, Brot- und Backwaren, Kaffeefilter und Teebeutel, Eierkartons, Obstschalen aus Pappe) und Pflanzenabfall.

Das gehört nicht in die Biotonne:
Restmüll aller Art (Verpackungen, verpackte Lebensmittel, Kehricht, Asche und Zigarettenkippen, Hydrokultur-Substrat, Tapetenreste, Staubsaugerbeutel, Windeln, Kleintierstreu, gebrauchte Hygieneartikel, Flüssigkeiten und flüssige Speisereste).

Gelber Sack

Für den Gelben Sack für Verpackungen sind die Dualen Systeme zuständig. Regionaler Ansprechpartner ist die Fa. Knettenbrech & Gurdulic, Tel. 08245 9665-63, E-Mail dispo-ulm@knettenbrech-gurdulic.de. Die Abfuhrtermine stehen im Kalender auf der Vorderseite. Die Gelben Säcke gibt es weiterhin an den bekannten Verteilstellen der Gemeinden. Mehr zum Gelben Sack unter www.muelltrennung-wirkt.de.

Sperrmüll

Der Sperrmüll wird in drei Gruppen (Fraktionen) eingeteilt – bitte getrennt bereitstellen:

- Altholz
- Metall/Elektrogroßgeräte
- Restsperrmüll

Die Abfallwirtschaft nimmt 1x pro Jahr von Privathaushalten gebührenfrei Sperrmüll an und bietet dafür zwei Entsorgungswege:

Abholung:
1x im Jahr kann der Sperrmüll aus privaten Haushalten auf Antrag abgeholt werden. Bis 5 m³ pro Fraktion sind gebührenfrei, Mehrmengen werden berechnet. Anmeldung beim Kundencenter oder auf der Homepage.

Anlieferung mit Nachweis:
Alternativ kann Restsperrmüll 1x pro Jahr kostenfrei beim Entsorgungszentrum angeliefert werden. Hierfür bitte als Berechtigungsnachweis den Abfallgebührenbescheid (bis März 2023 genügt die Kundennummer) mitbringen. Hier sind ebenfalls bis 5 m³ kostenfrei, Mehrmengen werden berechnet. Altholz und Elektrogroßgeräte können jederzeit in den Entsorgungszentren angeliefert werden.

Baum- und Heckenschnitt

Grünabfälle werden getrennt nach den Abfallarten krautig/grasiger und holziger Grünabfall gesammelt. Bei den beiden Straßensammlungen im Frühjahr und im Herbst können holzige Grünabfälle zur Abholung bereitgestellt werden (gebührenfrei bis 2 m³, gebündelt ohne Draht oder Kunststoffschnur, bis 1,60 m Länge und 10 cm Durchmesser). Die Termine stehen im Abfallkalender auf der Vorderseite.

Grünabfälle können auf den Grünabfallsammelplätzen, Wertstoffhöfen mit Grünabfallannahme und den Entsorgungszentren von privaten Haushalten angeliefert werden, und zwar bis 5 m³ pro Anlieferung gebührenfrei. Für Grünabfälle aus Gewerbe und anderen Herkunftsbereichen werden Gebühren erhoben (7,57 €/m³).

Problemstoffe

Einmal im Quartal können Problemstoffe bei der mobilen Sammlung in den Entsorgungszentren abgegeben werden. Die Termine Ihres nächstgelegenen Entsorgungszentrums stehen auf der Homepage.

Zusätzlich kommt das Schadstoffmobil wie gewohnt im Herbst in die Gemeinden.
Die Termine und Uhrzeiten stehen ebenfalls auf der Homepage.

Altpapier

Die Blaue Tonne ist eine gewerbliche Sammlung der Privatwirtschaft. Die Abfuhrtermine erfahren Sie von Ihrem jeweiligen Anbieter:
www.braig-ehingen.de
www.wrz-hoerger.de
www.knittel-entsorgung.com

Auch die Vereine sammeln wie gewohnt Altpapier. Die Termine stehen, soweit schon bekannt, ebenfalls im Abfallkalender auf der Vorderseite sowie auf der Homepage. Infos finden sich auch in den Gemeindeblättern.

Darüber hinaus stehen an zahlreichen Standorten die Altpapier-Container des Landkreises. Auch in den Wertstoffhöfen und Entsorgungszentren kann man Altpapier abgeben.

Öffnungszeiten der Entsorgungszentren
Di., Mi., Fr., Sa., jeweils 09:00 – 17:00 Uhr.
Die Entsorgungszentren stehen auch Gewerbebetrieben offen. Das gesamte Angebotsspektrum der Wertstoffhöfe und Entsorgungszentren finden Sie auf der Homepage www.aw-adk.de.